

「NOSAIおおいた」は、
大分県農業を支える
農業共済組合です



令和2年7月豪雨

● 内容



備えの種をまこう。

令和2年7月豪雨



河川の氾濫により土砂流入した水田(玖珠町)



増水により圃場の一部が崩壊した(由布市)

令和2年7月6日より降り続いた大雨により、全国的に土砂崩れや河川の氾濫が発生しました。大分県でも河川の氾濫による住宅の浸水被害や、土砂の流入による農業被害が発生しました。

NOSA I おおいたでは、7月7日に大分県農業共済組合非常災害警戒本部を設置し情報収集を開始。早期の共済金の支払いを目指し迅速な損害評価に努めました。

被害の概況(10月1日現在)

・水稲共済

土砂崩れや河川の氾濫等により、水田崩壊・土砂流入・埋没・農業用水路の損壊などが多発し中西部支所管内を中心に甚大な被害となりました。

NOSA I では明らかに収穫が見込まれない被害を受けた収穫皆無耕地について早期の共済金支払いのため損害評価を行い、令和2年9月に共済金を仮渡しとして支払いました。

皆無耕地以外の耕地については、通常評価を行います。

・園芸施設共済

九重町を中心に土砂流入や冠水等でハウス本体や被覆材等被害が発生しました。被害確認を行った施設に対し、令和2年8月に共済金を支払いました。



崩壊した公民館跡と土石流の流入した水田(九重町)

農地に 多数の被害残る



役職員、損害評価会委員、大分県による
合同現地視察調査の様子

- ・ **家畜共済**
 河川の氾濫により溺死、
 行方不明等の事故が発生
 しました。令和2年7月
 に共済金を支払いました。
- ・ **建物共済**
 被害に遭った建物共済加
 入者に対し、損害評価、共
 済金支払いを行いました。
- ・ **収入保険**
 甚大な被害を受けた加
 入者に対し、8月下旬よ
 り順次つなぎ融資を行
 いました。



河川の氾濫により土砂流入した水田(玖珠町)

災害に
負けずに

がんばろう!!
おいしい

黒川さんちのパン



黒川さんちのパンは宇佐市と

中津市の境に位置するパン屋さん。

販売しているパンはすべて自家製の

小麦を使用。それ以外の食材も地元産に

こだわっています。

店主の黒川博美さんは、独学でパン作りについて学び昨年の3月に店をオープン、国の6次産業化事業に認定されています。

別府産の黒炭を練りこんだ黒パンや、大麦若葉を生地に練りこみ宇佐産のクロダマルの甘煮を使った青汁パン、特産の味いねぎ

を大胆に使ったねぎパンなどの変わり種が人気です。休日は人の入りが多く開店後2時間で完売することもあります。

売り切れ次第終了なので早い時間に訪れることをおすすめします。



インパクト抜群の
ねぎパン!

ふすまパン
10個入り 850円(税込)
で完全予約制
プレーン、黒ゴマ、
ミックスナッツ、
イチジクの4つの
味が入っています。



黒川さんの黒パン
米粉を使用した豆乳クリームが使用されています。



毎朝焼きたてのパン

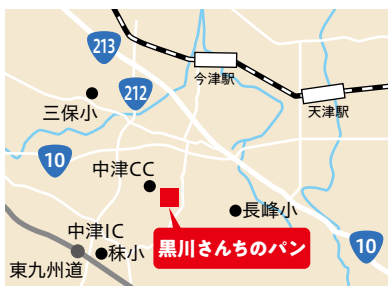

黒川さんちのパン
宇佐市清水167-2
TEL.090-5023-4626
定休日/火曜日・水曜日
営業時間/11時~18時売り切れ次第終了

現在のオススメはふすまパン。ふすまとは麦の表皮部分のことで食物繊維、鉄分、ビタミンが豊富に含まれています。

砂糖やオイルにも気を使い、カロリー・糖質を下げ食物繊維を増やしてヘルシーな仕上がります。

量産品に比べて中身がぎゅっしり詰まっていて腹持ちがよく、お通じもよくなると女性に人気。(予約販売のみ)

オリジナルの季節の味覚を使ったパンを取り扱っており、10月は栗パンを販売しています。11月からはサツマイモパンを販売する予定です。

竹内牧場 みるく村レ・ビラージュ

竹内牧場（竹内正敏代表）は由布院駅から車で15分のところにある牧場です。

自家製飼料にこだわり育てた乳牛から搾った牛乳は脂肪分が多く全国的にも高ランクの品質。近隣の酪農家と産地指定牛乳を販売しています。

酪農教育ファームとして認定されている竹内牧場では、近隣の幼稚園などが酪農体験に訪れることもあります。

塚原商工会と連携したイベント「コモレビカフェ」では出店や音楽ステージにより盛り上がり、昨年は1500人を超える人が集まりました。（2020年は中止）



ログハウス風のおしゃれな外観(みるく村レ・ビラージュ)



店内は温かみのある落ち着いた空間



自慢のミルクアイスとお好みの味をセットで! 330円(税込)



6人で経営しています。



【おすすめ】ビーフシチューセット
2,530円(税込)

みるく村レ・ビラージュは牧場の入口に建つログハウス風のレストラン・カフェです。

オーナーシェフの竹内良太さんが、父親が経営していた前進の、みるく村を改装し現在のみるく村レ・ビラージュとしてオープンしました。

料理は大分県産の野菜にこだわった本格フレンチ。コース料理の中には必ず牧場で絞られた牛乳が使用されています。県内有名店で修業した良太さんの料理は絶品です!

良太さんのイチオシは、ビーフシチューセット。



竹内牧場 みるく村レ・ビラージュ
由布市湯布院町塚原609-59
TEL.0977-84-5020
定休日/水曜日、1・2月は火、水曜日



お土産としてプリンやカップアイスの販売も!
アイス:324円(税込)、プリン300円(税込)

市販品にありがちなフォン・ド・ヴォーなどを使用せず、野菜と赤ワインのみで牛バラ肉を4時間煮込んだこだわりの逸品です。
店頭で販売するアイスクリームは、父正敏さんの思い入れの商品。
観光農業を行うきっかけとなった品で、25年間レシピを変えずに製造しているそうです。
毎朝搾った牛乳を使用したアイスは、濃厚の一言。牛乳の味がしっかり感じられるのに後味さっぱりとじていて美味しいですよ。

※定休日、営業時間については各店舗にお問い合わせください。

収入保険 つなぎ融資

収入保険の補てん金の支払いは、保険期間の終了後になります。保険期間中であっても、自然災害や価格低下などにより補てん金の受け取りが見込まれる場合、無利子のつなぎ融資を受けることができます。

加入者の「声」を聞きました!!

「こんなリスクは
想定していなかった」

今年に入り、新型コロナウイルス感染症の影響で菊の価格低下や出荷量の減少が重なりつなぎ融資の申請をしました。

一番影響が大きかったのは、緊急事態宣言の時です。今まで出荷できていた生産品が出荷できなくなり、大量に廃棄をすることになりました。菊の生産で主なリスクは台風や白さび病、虫の被害です。今回のような、価格低下や出荷停止は全く想定していませんでした。一部の規格外品は現在も出荷停止が続いています。

収入保険を知ったきっかけはNOSAー職員に声をかけられたことです。従業員の病気やケガを含む幅広いリスクに対応できることが魅力で、説明会にも足を運びました。

9月から、病気や虫害の季節になります。防除に気を使いながらこれからも花を作り続けていきたいです。



出荷直前の菊

aika bloom 株式会社

代表 加木 勝さん(47)

経営規模:88a、ハウス2棟、菊

夏の品種である「精の一世」と冬の品種である「元祖神馬」という白輪菊を通年生産。年間90万本を出荷している。

農業経営には こんなリスクも!?

平成31年1月よりスタートした収入保険。
農業には農家の経営努力では避けることのできないリスクがあります。

今回は、収入保険の補償対象となるいくつかの事例を紹介します。

case ① 花き農家

- 苗の入荷先で病気を引き起こすウイルスが発見され、防疫のため株をすべて廃棄した。準備をしていたが、作付けができなくなった。
- 従業員の体調不良により、収穫時期が遅れ品質低下となった。

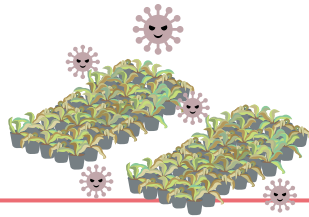

case ② 米農家

- トビイロウンカの大量発生により米の品質が悪化。規格外米が多く販売価格が下がった。



case ③ 果樹農家

- 台風により果実が落下し減収した。
- 園主が怪我のため入院。収穫ができなかった。



case ④ 野菜農家

- 病虫害、長雨により品質が低下し収穫量も減少した。ハウス栽培では台風によりハウスが倒壊し、内部の作物に被害がでた。
- 新型コロナウイルス感染症の影響により出荷先が休業。販売先がなくなり商品を大量に廃棄した。



火災共済金のお支払いは…?



- ① 加入金額が評価額の80%以上のとき

損害額=損害共済金 (加入金額を限度とします)

- ② 加入金額が評価額の80%未満のとき

損害額 × $\frac{\text{加入金額}}{\text{評価額} \times 0.8}$ = 損害共済金

例えば…

評価額2,000万円の住宅に、落雷により60万円(エアコン2台)の損害があったとき

- ① 加入金額が2,000万円(加入割合100%)のとき

60万円 (損害額) = **60万円** (損害共済金)

- ② 加入金額が700万円(加入割合35%)のとき

60万円 (損害額) × $\frac{700\text{万円}}{2,000\text{万円} \times 0.8}$ = **262,500円** (損害共済金)



評価額の80%以上に加入しましょう!!

総合共済金のお支払いは…? 火災等の事故の支払は火災共済に同じ

自然災害の共済金のお支払 (地震・噴火または津波を除く)

- ① 損害額が10,000円または評価額の5%以上のとき

(損害額-10,000円) × $\frac{\text{加入金額}}{\text{評価額}}$ = 損害共済金

例えば…評価額2,000万円の住宅に、台風により100万円の損害があったとき

- ② 加入金額700万円(加入割合35%)のとき

(100万円-10,000円) × $\frac{700\text{万円}}{2,000\text{万円}}$ = 346,500円
(損害共済金)

地震・噴火または津波の事故の場合

- ① 建物は損害割合が5%以上のとき。家具類はその損害割合が70%以上
-
- または、建物の損害割合が70%以上のとき

損害額 × $\frac{\text{加入金額} \times 0.5}{\text{評価額}}$ = 損害共済金

例えば…評価額2,000万円の住宅に、地震により500万円の損害があったとき

- ② 加入金額700万円(加入割合35%)のとき

500万円 × $\frac{700\text{万円} \times 0.5}{2,000\text{万円}}$ = 875,000円 (損害共済金)

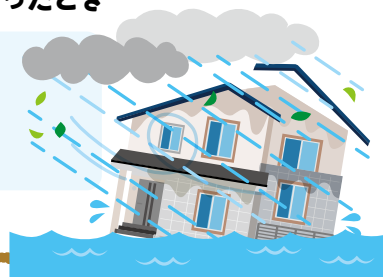

火災・自然災害に備えよう 建物共済

万が一被害に遭ったとき共済金の支払はどうなる?



表を参考に下の式をうめてみよう!

万円 × m² = 万円

あなたの家の評価額

	一般造	鉄骨造 (耐火B)	鉄筋コンクリート (耐火A)
住宅	152,000円	176,000円	216,000円
アパート・マンション	136,000円	168,000円	200,000円
工場・倉庫	80,000円	104,000円	136,000円

※上記は建物のみでの評価額です。他に家具類や設備等を評価額として加えることができます。
 ※上記はあくまでも目安です。詳細はお近くのNOSAIにお問い合わせください。

あなたの家の評価額を
ご存じですか？



評価額がわかりましたね。
次は、掛金を計算してみましょう!

加入金額 万円 × 掛金率 % = 共済掛金 円

掛金率は1万円当たりの比率です。

	一般造	鉄骨造 (耐火B)	鉄筋コンクリート (耐火A)
火災共済	9.41%	5.13%	2.85%
総合共済	29.86%	26.60%	24.87%

100㎡の木造住宅の場合

評価額は $15.2万円 \times 100m^2 = 1,520万円$

火災共済に1,216万円(評価額の80%)で加入したとき

共済掛金は $1,216万円 \times 9.41% = 11,440円$

※1の位は切り捨てです。

近年全国的にも数年に一度と呼ばれていた災害が毎年のように発生して
 います。住宅は生活の基盤であり、被害を受けると復旧や生活再建には多額の
 費用がかかります。
 万が一のときに後悔しないよう自分の家の評価額を知っておきましょう!

半相殺方式の評価について知ろう

水稲共済では、**一筆ごと**に補償される方式の「一筆方式」で多くの農業者の方にご加入いただいていたのですが、令和3年産を最後に「一筆方式」が廃止されます。

今後は、**農家単位で補償される方式**の「全相殺方式」「半相殺方式」「地域インデックス方式」へ変更されます。また「全相殺方式」「地域インデックス方式」は最大9割補償、「半相殺方式」は最大8割補償を選択することができます。

Point 1

「一筆方式」では「野帳提出時」、災害の種類等を申告していただいていたのですが、「半相殺方式」では更に見込み単収を農家自身が申告する必要があります。

来年から、「半相殺方式」に加入したいんだけど、どうやって評価をするんだろう？
教えてノーサイくん。



「半相殺方式」は被害にあった耕地の**見込み単収**※を**農家自身**が申告します。

Point 3

「一筆半損特約」は、被害申告された圃場の評価結果が半損（5割以上被害）の場合に、共済金をお支払いする特約（掛金が若干上乘せ）です。
また、全損の場合に適應する「一筆全損特例」は、方式を問わず水稲共済加入者に付与（掛金の上乗せ無し）されています。

「半相殺方式」は農家単位の評価なんだよね。我が家はイノシシ被害によく遭うんだけど部分的な補償はないかな？



「一筆半損特約」を付帯すれば、**部分的な被害に対応することが可能**です。

Point 2

「半相殺方式」では、被害申告された耕地の中から一定数を農家単位で任意に抽出・調査を行い、農家申告の見込み単収を修正する評価となります。

自分で見込み単収を申告する必要があるんだね。穂の状態を注意して見ておこう。
他に気を付ける点はあるかな？



「一筆方式」では、被害申告された全筆に対し検見調査を行っていました。「半相殺方式」は、被害申告された耕地の中から**任意に抽出した調査対象耕地**についてのみ、**検見および実測調査**を行います。



※見込み単収=10アールあたり見込み収穫量

麦共済のお知らせ

11月5日(木)

麦共済加入申込期日です

令和2年産麦の加入申込を受付けています。お送りしている「加入申込書」に正しい内容を記入し、期限内にお申込みください。

期限内に「加入申込書」の提出がなければ加入できません。

重要事項

① 作付内容の変更

「加入申込書」提出後に作付内容が変更になった場合は、必ずNOSAIにご相談ください。

② 直接支払交付金申請の有無

麦共済は、「経営所得安定対策の直接支払交付金」申請の有無により共済金額が大きく変わります。交付金を申請する予定が申請しなかった、又は、申請する予定は無かったが申請した場合は、必ずNOSAIにご相談ください。

収入保険へ移行する方へ

収入保険の新規加入を予定している方も、麦共済に加入しましょう。 麦共済に加入していないと、収入保険への移行前の被害は、収入保険では補償できません。

※収入保険に加入した時点で麦共済掛金を納入している場合は全額を返還します。

● 麦共済

架空請求詐欺が発生しています！

やってみよう！防犯意識度チェック！

メールやSNS等で、「高額当選」「遺産を受けとって」と受信。
連絡する？

はい

いいえ

A「素晴らしい」
あなたはとても防犯意識の高い人です。これからも気をつけましょう！

電話で「受取手数料が必要。コンビニで払える」と言われた。
コンビニに行く？

はい

いいえ

B「良好」
「お絡み」の話は詐欺の可能性が高いので注意が必要！

電子マネーを買うように指示された！
買う？

はい

いいえ

C「やや危険!？」
「電子マネーで支払える」は詐欺のキーワード！覚えておきましょう！

「電子マネーの番号を教えてください」と言われた。
教える？

はい

いいえ

D「危険!」
被害に遭う一歩手前！危険です！相手に番号を教えるとアウト！

E「被害確定」
特殊詐欺の手口を知りましょう！いつ来るかもしれない詐欺の魔の手からあなたや家族・友人を守るのは自分自身！防犯意識を高く持ちましょう！



大分県警察本部
生活安全全部生活安全企画課
安全・安心まちづくり推進室

おおくま たてくに
大熊 建国 室長



● 安全安心地域づくり

頼りになります!

共済部長さん

●頼りになります! 共済部長さん

制度の理解を進めたい

佐伯市直川の内水地区で、共済部長・損害評価員を務めています。今期は1年目ですが、過去に2期ほど共済部長をしたことがあります。

私が農業を始めたのは二十数年前。勤めていた会社を退職し、父親に教わりながらのスタートでした。現在、水稲を20アールほど栽培していますが、当地区で獲れた米は『おいしい』との評判で、作りがいがあります。

農業共済制度については、制度改正により内容が大きく変わりました。広報紙や研修会などで周知を図っていただいていますが、私も含めてまだまだ理解の進んでいない組合員も少なくありません。今後研修会などの機会を利用して、勉強したいと思っています。

私の楽しみと言えば、月に1回開催される短歌教室です。農業は大変ですが、この楽しみがあるので頑張れます。これからも健康で、地域のためにも、1年でも長く農業に従事したいと思っています。



頼りになります!

南部支所(佐伯市直川)
とだか ただし
戸高 忠さん(76)
担当戸数7戸

自然災害に頭を悩ませる

豊後高田市香々地町の7区で共済部長・損害評価員を務めています。私自身、水稲120アール、大麦若菜250アール、ケール30アール、ゴーヤ60アールを妻と息子で栽培しています。

私は収入保険に加入しています。自然災害の補てんはもちろん価格の変動や、出荷の停止などあらゆる収入減少に対応してくれるので、農業経営の安定という点で有用な制度だと思います。

一年を通して収穫できるように作物を分けていますが、近年の異常気象等により作物の生育が不良になるときもあります。今年も梅雨時期の豪雨や、大型の台風、トビイロウンカの発生など、頭を悩ませることがありました。

幸い、私の地域では目立った災害はありませんでしたが、ここ数年、自然災害の発生は当たり前になってきました。

これからの農業ではNOSAの制度は今以上に必要だと思っています。これからも制度共済や収入保険の必要さを地域にひろめていきたいと思います。



頼りになります!

北部支所(豊後高田市香々地7区)
きのした まさはる
木下 正治さん(71)
担当戸数8戸

免疫力を高めましょう

この冬は、インフルエンザだけでなく新型コロナウイルス感染症予防対策もしなければならぬという厳しい状況にあります。生活習慣を見直して、免疫力を高めおくことが大切です。

日田市医師会立
日田検診センター
保健師 渡辺綾子



保健師さんの
健康アドバイス

● 保健師さんの健康アドバイス

免疫力とは、簡単にいうと、主に細菌やウイルスなどの病原体から体を守る防御能力のことです。免疫力が高い人は、病気を自然に治す力が備わっており、風邪などにあまりかからなかったり、かかってもすぐに治ったりします。しかし、生活習慣の乱れや睡眠不足、身体の冷え、ストレス、喫煙などで免疫力が低くなっている人が多いと言われています。免疫力を高めるためには、毎日の生活が大切です。



免疫力を高めるために必要なこと

- **バランスのとれた食事をとる**
毎日の食事の心がけは免疫力に大きく関与します。免疫力を高める食べ物（発酵食品、野菜など）を上手にとるようにしましょう。
- **質の良い睡眠をとる**
夜ふかし等で体内時計が狂うと自律神経に乱れが生じ、免疫力も下がってしまいます。規則正しい生活リズムで睡眠をしっかりとることが大切です。
- **適度な運動を心がける**
身体を温め、気分転換になる適度な運動は免疫力を高める

のに効果的です。無理をせず、自分のペースで適度な運動を生活の中に取り入れましょう。外に出られないときは、室内でできるストレッチがおすすです。テレビや動画配信などで運動の紹介がたくさんなされていますので、自分に合ったものを選んで実践してみましょう。

● 入浴で身体を温める

身体の冷えは自律神経を乱し、免疫力が低下します。入浴は38〜40度ぐらいのお湯に、20〜30分程ゆっくりつかるとおすすです。ゆっくり入浴することで、身体を芯から温め、全身を心地よくほぐしながら免疫力を高めてくれ、良い睡眠をとる効果もあります。

● ストレスをためない

過剰なストレスがあると免疫細胞の働きを抑制するホルモンが分泌され、免疫力の低下につながります。ストレス解消は人によっていろいろあると思いますが、おすすなのは「笑う」ことです。笑うことで免疫細胞が活性化されるという研究データもあります。好きな番組を観たり、家族や友人とおしゃべりで笑うのもいいですし、口角を上げるだけでも効果があるといわれています。好きで楽しいことをしているときが心の健康にとって最高の栄養になります。

● 禁煙する

血管収縮作用のあるニコチンや発がん物質のタールは、免疫力の大敵です。できるだけ禁煙しましょう。

2019年3月にオープンした「まるめキッチン」は、「心地よい居場所de美味しい料理をいただく」をコンセプトにしたイタリア料理店です。

大自然の中で地元の食材にこだわった料理を味わうことができます。

おすすめは季節ごとの食材を使ったパスタ(税込800円)で、取材をした夏場はサンマルツァーノというトマトを使った特製トマトソースパスタがおすすめです。

1日限定8食のランチプレート(税込900円)は、肉か魚のどちらかを選ぶことができ、さらに様々なイタリア料理も楽しめるお得なランチになっています。

2日前に事前予約をすれば、お弁当やオードブルも注文することができ、武蔵町にお住まいの方なら配達もしてくれます。

みなさん是非行ってみてください。

スカイブルーの外観におしゃれな内装

まるめキッチン



上品な味です!



東部支所
ほそだ あきひさ
細田 明寿



大分県国東市武蔵町成吉622
TEL.0978-97-1348
定休日/月、木、日曜日
営業時間/ランチタイム11:00~14:00
カフェタイム14:00~16:00

おすすめスポット
しってみちよくれ!

のんびりお出かけ 玖珠の観光スポット

豊後森機関庫公園



大分県玖珠郡玖珠町岩室36-15
TEL.0973-77-2222
定休日/月曜日(豊後森機関庫ミュージアムのみ)
公園立入自由
(機関庫本体および転車台は立ち入り禁止)
豊後森機関庫ミュージアム/10:00~16:00
ミニトレイン定期運行/
3月~11月の毎週日曜 12:00~16:00

ちょっと家族や友人とのんびりお出掛けしたい時は、玖珠町で観光の名スポットのひとつでもある豊後森機関庫公園へ足を運んでみては。

国の登録有形文化財である旧豊後森機関庫が、自然豊かな山や川の背景とマッチして、どこか懐かしさと癒しを与えてくれます。

公園内には子どもから大人まで乗れるミニ列車乗車体験や「歴史とあそぶ・まなぶ・たのしむ」をコンセプトに訪れる人が鉄道の歴史にふれながら楽しめる「豊後森機関庫ミュージアム」が設置されています。ミュージアム内では旧豊後森機関庫や鉄道の歴史に関する資料が展示され、子どもも楽しめる鉄道の絵本や木のプールなどもあり、折り紙やプラバンによるキーホルダー制作などのクラフト体験もできます。

親子で
楽しめます



中西部支所
ちはら ひでみ
千原 秀美



※定休日、営業時間については各店舗にお問い合わせください。

クイズdeプレゼント!

【問題】

水稲共済の「半相殺方式」では、野帳提出時に
○○○○○を農家自身が申告する必要がある。



※ヒントは、10ページ

《応募方法》ハガキまたはEメールに下記の①～⑤を記入
いただきお申し込みください。当選者は発送をもって発表に
かえさせていただきます。

- ①クイズの答え
- ②感想や1番よかった記事、NOSAIへの質問や要望
- ③郵便番号、住所 ④氏名、年齢 ⑤電話番号

《ハガキのお送り先》
〒870-0822
大分市大道町3丁目1番1号
大分県農業共済組合広報係

《Eメールのお送り先》
kirari@nosai-oita.jp

スマホからも応募できます!

- 第32号(7月号)クイズ 正解は「動力噴霧(機)」
正解者の中から抽選で5名の方にプレゼントをお贈りしました。



「旬彩フェルミエ」のシフォンケーキ 詰め合わせセット 抽選で5名様にプレゼント!

米粉で作ったシフォンケーキはふわふわで口当たり
しっとりで上品な味。

旬彩フェルミエ：日田市大山町東大山 3213
TEL.0973-52-2537

応募締め切り

2021年1月10日(日) (消印有効)

DATA

- 竹田市平田
- 経営規模
ぶどう 30a、水稲 4.5ha、
野菜 30a



よしの ゆきえ
吉野 幸恵 さん(79)

よしの きよこ
吉野 喜代子 さん(73)

昨年、新たな取り組みとして
クイーンニーナの苗木を定植
したという幸恵さん、来年の収
穫に向けて日々の作業に取り
組んでおり、「美味しいぶどう
を待っている人のためにも、こ
れからも健康に気をつけて頑
張っていききたい」と話してくれ
ました。

当初、ニューピオーネを17
アールほどの規模でスタートし
ましたが、現在ではシャインマ
スカットやクイーンニーナなど
の栽培にも取り組み、30アール
まで規模を拡大しました。
直売も行っていて、妻の喜代
子さんは「生の声が聞けるの
で、とても励みになります」と
お客さんとの会話を楽しみの
一つにしています。

シャインマスカットの収穫が
始まり、忙しい毎日を送って
いる吉野幸恵さん(79)と妻の
喜代子さん(73)。JAの指導員
だった幸恵さんが退職するのを
きっかけに、平成13年からぶど
う栽培に取り組んでいます。

今月の
表紙

きりびと

☆きらり☆わけえし☆

- ①現在の仕事内容
- ②仕事での喜び
- ③好きな言葉
- ④休日の過ごし方
- ⑤将来の自分は?



ひろ せ おき ひと
白杵市野津町 廣瀬 興史さん (43)

- ①ピーマン9.7aの栽培
- ②管理がうまくいって、いいものが収穫できたとき。
- ③雨過晴天
- ④ブルーベリーの世話。水やり、選定など。
- ⑤冬場の作物を導入し、年間通して収入の安定を図る。



た ばた しん
宇佐市下高家 田端 心さん (43)

- ①水稲38haの栽培
- ②インターネット販売のお客さんから感謝の言葉を頂いた時。
- ③人にやさしく
- ④家でゆっくりする
- ⑤お客さんとのつながりを大切に、さらにインターネット販売に力をいれる。

きらり☆キッチン

大分県産乾しいたけと カボスを使った 「カボス風味のしいたけポテト」

今回、レシピを教えてくれたのは別府市の三浦愛美さん。
すりおろした大分県産乾しいたけとじゃがいもをカボス風味でいただく
お酒のおつまみにもおすすめの料理です。

【作り方】

- LET'S COOK
- ① じゃがいもの皮をむき、5ミリほどにスライスし、耐熱皿に並べる。
 - ② ①にすりおろした乾しいたけと塩、黒こしょう、水を少量ふりかける。
 - ③ ②にラップをし、電子レンジ(500W)で2~3分加熱する。
 - ④ レンジから取り出し、オリーブオイルと軽く塩をふり、カボスをしぼり出来上がり。



【材料】(2人分)

- じゃがいも…2個
- 乾しいたけ(すりおろしたもの)…大さじ2
- 水…小さじ2 ●塩…少々 ●黒こしょう…少々
- オリーブオイル…大さじ1 ●カボス…1/2個~1個

編集後記

夏が終わり、今年も収穫の秋を迎えます。我が家の畑でも栗や、サツマイモなど秋の味覚の収穫を行いました。畑の管理をしている祖母は90歳を超えましたが、毎日元気に畑までの道を歩いています。

NOSAIおおいだ広報紙「きらり」第34号 令和2年10月発行

大分県農業共済組合

本所：〒870-0822 大分県大分市大道町3丁目1番1号
TEL.097-544-8110 FAX.097-544-8242

東部支所 TEL.0978-63-4466 南部支所 TEL.0974-22-3330
中西部支所 TEL.0973-72-3409 竹田出張所 TEL.0974-63-2825
大分出張所 TEL.097-576-7461 北部支所 TEL.0978-32-1307

印刷：小野高速印刷株式会社 〒870-0913 大分市松原町2-1-6
TEL.097-558-3444 URL <https://www.ohp.co.jp/>

「NOSAI」へのご意見・ご要望をお寄せください

hp@nosai-oita.jp

